con il patrocinio di

Comune di Bussoleno
Comune di Bruzolo
Senato della Repubblica
Camera dei deputati
REGIONE PIEMONTE
TORINO METROPOLI
Unione Montana Valle Susa
Croce Rossa Italiana
Vigili del Fuoco comando provinciale di Torino
Polizia di Stato
Carabinieri

in collaborazione con

Arpa
Croce Rossa Italiana
Prefettura di Torino

VOL.TO
VOLONTARIATO TORINO ETS
Commissione Protezione Civile

15°CAMPO SCUOLA
di Protezione Civile

Esercitazione "POLO VALSUSA 2026"

18 - 25 MAGGIO 2026 - BUSSOLENO (TO)

Imparare a convivere con i rischi del territorio

VOL.TO
VOLONTARIATO
TORINO ETS
Centro Servizi per il Volontariato

La capacità di affrontare le emergenze non nasce nel momento del bisogno, ma si costruisce nel tempo, attraverso formazione continua, esperienza condivisa e lavoro in rete. È su questo principio che si fonda il Campo Scuola della Commissione di Protezione Civile di Vol.To ETS, un percorso che, nel corso degli anni, è cresciuto in modo significativo, evolvendo da semplice esercitazione a sistema articolato e sempre più specializzato.

Giunto alla sua XV edizione, il Campo Scuola rappresenta oggi un punto di riferimento per il territorio e un modello organizzativo capace di mettere in relazione competenze diverse, integrando volontariato, istituzioni ed enti operativi. La presenza attiva del **Dipartimento della Protezione Civile Nazionale**, della **Prefettura di Torino**, della **Regione Piemonte**, della **Città Metropolitana di Torino**, del **Comando Provinciale dei Vigili del Fuoco**, della **Polizia di Stato** (con la Questura di Torino e il Gabinetto Interregionale di Polizia Scientifica), dell'**Arma dei Carabinieri**, della **Croce Rossa Italiana** e di **ARPA Piemonte** ne rafforza il valore e ne qualifica l'importanza anche sul piano operativo e formativo. Le attività non si limitano a singole simulazioni, ma danno vita a scenari complessi e interconnessi, in cui operano contemporaneamente più specialità: dall'antincendio boschivo alla ricerca di persone scomparse, fino agli interventi in ambito sanitario, ambientale e tecnico. È in questa dimensione che si misura la capacità del sistema di protezione civile di agire in modo coordinato, efficace e tempestivo.

Il Campo Scuola che si svolge, da anni ormai, ogni maggio, è la sintesi di un lavoro che dura tutto l'anno. Nei mesi precedenti, i volontari partecipano a momenti formativi e a esercitazioni mirate, organizzate anche in funzione delle condizioni ambientali e stagionali, per affrontare scenari che richiedono contesti specifici e difficilmente replicabili. Questo percorso consente di arrivare all'esercitazione con un livello di preparazione già consolidato, trasformando ogni attività in un banco di prova concreto per verificare e migliorare il funzionamento del sistema.

Le esercitazioni sono progettate per riprodurre condizioni il più possibile vicine alla realtà, mettendo alla prova non solo le competenze tecniche, ma soprattutto la capacità di coordinamento tra squadre, la gestione delle comunicazioni e i tempi di risposta. In questo contesto, anche l'errore assume un ruolo centrale: è proprio attraverso l'analisi delle criticità che il sistema si rafforza, migliora le proprie procedure e consolida un linguaggio operativo comune. Accanto alla dimensione tecnica, il Campo Scuola attribuisce un valore fondamentale al coinvolgimento della comunità, con un'attenzione particolare alle nuove generazioni. L'allestimento di un vero e proprio campo base, visibile e accessibile, crea uno spazio di incontro tra volontari e cittadini, mentre le attività dedicate alle scuole permettono a studenti e studentesse di conoscere da vicino il funzionamento del sistema di protezione civile. Diffondere la cultura della prevenzione tra i più giovani significa investire sulla consapevolezza futura del territorio. Rendere la popolazione più informata e parte attiva rafforza l'intero sistema, perché la gestione delle emergenze non riguarda solo chi interviene, ma l'intera collettività. In questo equilibrio tra formazione, operatività e partecipazione, il Campo Scuola si conferma come un laboratorio permanente di competenze e relazioni, capace di preparare il territorio ad affrontare con maggiore consapevolezza e responsabilità le sfide del presente e del futuro.

Stefano Lergo
Vice Presidente Vol.To ETS
Coordinatore della Commissione Protezione Civile

Stefano Meneghello
Presidente
del Centro Servizi Vol.To ETS

È un onore ed un orgoglio per il Comune di Bussoleno essere stato individuato per ospitare il XV Campo Scuola di Protezione Civile “Polo Valsusa 2026”.

Un sentito ringraziamento va alla Commissione Protezione Civile di Vol.To, alle Associazioni e ai Servizi di Protezione Civile ed Ambientale locali e degli Enti Territoriali di area vasta e regionali, alle Forze dell’Ordine ed alle Scuole: una rete di competenze e professionalità che da mesi lavora con dedizione per rendere possibile questo importante appuntamento.

Il nostro paese diventerà esso stesso protagonista. Il territorio di Bussoleno, complesso ed articolato, dal fondovalle fino alle aree montane ed al Parco Orsiera Rocciavré, è stato negli ultimi anni duramente colpito da eventi calamitosi, frane alluvioni, incendi che hanno interessato entrambi i versanti vallivi. Per questo, poter assistere ad una settimana di esercitazioni in condizioni controllate ma estremamente realistiche, in contesti ambientali specifici - aree urbane, zone montane, corsi d’acqua, boschi, infrastrutture - che richiedono risposte differenti e senza la pressione di un evento in corso, rappresenta un’opportunità preziosa, un’occasione per testare la macchina della Protezione Civile - anche comunale - e per mostrare ai cittadini i significativi progressi compiuti nella tutela delle persone e dell’ambiente.

In sintesi, uno dei momenti più importanti per costruire una comunità capace di affrontare con competenza, organizzazione e solidarietà le sfide poste dalle emergenze. Mi piace inoltre evidenziare il valore formativo che un’esercitazione di questo livello e dimensioni porta con sé, ancora di più quando, come in questa edizione ed in continuità con il percorso che la nostra Amministrazione ha intrapreso, vengono coinvolti i ragazzi degli Istituti Scolastici Superiori.

Voglio ancora ricordare che il Campo Scuola offrirà il momento ideale per presentare la conclusione dei lavori di ristrutturazione del Polo di Protezione Civile Valsusa, progetto nato nell’ambito delle azioni di rigenerazione e potenziamento delle infrastrutture pubbliche, realizzato grazie alle risorse del PNRR, finanziato dall’Unione Europea nell’ambito del Programma Next Generation EU - Missione M5C2, Investimento 2.2 (PUI Piani Urbani Integrati), con interventi coordinati dalla Città Metropolitana di Torino.

La struttura, con una posizione logistica strategica, in grado di garantire un migliore coordinamento dei volontari ed una maggiore efficienza operativa in caso di emergenza, sarà il punto di riferimento operativo per tutti i Comuni della Valle, rafforzando ancora di più la capacità di risposta del nostro territorio.

Un impegno condiviso, una responsabilità comune, un investimento per la sicurezza della nostra comunità.

Il Sindaco del Comune di Bussoleno
Antonella Zoggia

Da oltre diciotto anni strumento di rafforzamento della rete e della collaborazione tra le specialità del volontariato impegnate nel Sistema della Protezione Civile, il Campo Scuola nasce dalla volontà della **Commissione Protezione Civile del Centro Servizi Vol.To ETS** di promuovere una cooperazione sempre più efficace tra enti, volontari e istituzioni. L'edizione 2026, "Polo Valsusa", in programma dal 18 al 25 maggio a Bussoleno, coinvolgerà 290 volontari di 17 organizzazioni del Terzo Settore, con un programma su 8 giorni e 15 aree operative tra Bussoleno e la Val di Susa. Le attività, precedute da oltre 60 ore di formazione, saranno realizzate con il contributo di Dipartimento della Protezione Civile, Prefettura di Torino, Regione Piemonte, Città Metropolitana di Torino, Vigili del Fuoco, Polizia di Stato, Carabinieri, Croce Rossa Italiana, ARPA Piemonte, Comune di Bussoleno, Comune di Bruzolo e Polizia Locale. Le simulazioni affronteranno scenari complessi come incidenti industriali con rilascio di sostanze chimiche, emergenze fluviali e lacustri, incendi boschivi, ricerca di persone scomparse, crolli di edifici con vittime e feriti e soccorso in parete. Il campo base, allestito nell'area del Palaconti, ospiterà una tendopoli con presidio continuativo 24 ore su 24. Venerdì 22 maggio la mattinata sarà dedicata alle scuole, con aree espositive, dimostrazioni e incontri per avvicinare gli studenti alla cultura della prevenzione.

A Area Palco

1. Area Istituzionale 1 **Protezione Civile Città Metropolitana di Torino - Polizia Locale Bussoleno**
2. Area Istituzionale 2 Corpi dello Stato: **Polizia di Stato - Carabinieri**
3. Area Istituzionale 3 **Protezione Civile Regione Piemonte**
4. Area Istituzionale 4 Corpi dello Stato: **Vigili del Fuoco**
5. Area AntIncendio Boschivo, manutenzioni ambientali e interventi in occasione eventi alluvionali (Aib + Altri)
6. Esposizione statica mezzi fuoristrada AFP - AE4X4ODV
7. Area Sanitaria Croce Giallo Azzurra - Croce Rossa
8. Stand Nucleo Protezione Civile ANPS - Sezione Cinofili - Volontari ANFI
9. 1^ Stand congiunto associazioni generiche Commissione Vol.To e del territorio (BIOS – SOS Montagna - Soccorso Alpino)
10. 2^ Stand congiunto associazioni generiche Commissione Vol.To e del territorio. (Sommozzatori - Lupi Orsiera - West Wind Odv)

Nucleo di Protezione Civile A.N.P.S.
sezione di Ivrea
unità cinofile da ricerca e soccorso
Via Veglia 44
10143 Torino
ivrea.vol@assopolizia.it

La Sezione A.N.P.S. di Ivrea, prima tra tutte in Italia, ha creato il 1° Nucleo di Protezione Civile, proprio per trasmettere in maniera più efficace i valori della solidarietà attraverso un servizio di volontariato a favore della popolazione civile, con cui stringere in maniera ancora più forte un legame iniziato nel lontano 1852, anno di fondazione della Polizia di Stato.
Le attività dei volontari del Nucleo di Protezione Civile dell'A.N.P.S. sono diverse e sono integrate e raccordate con gli organi competenti nelle singole materie, per risolvere i problemi sociali ritenuti via via più urgenti. Ci sono attività di vigilanza nelle scuole per ostacolare lo spaccio di stupefacenti, pattugliamento del territorio o iniziative a sostegno dell'ecologia e dell'ambiente o per la tutela del patrimonio artistico. Il Nucleo di Protezione Civile dell'A.N.P.S è in prima linea nelle calamità naturali (terremoti, incendi boschivi, alluvioni, ecc.), affiancando i gruppi di volontari esistenti o inserendo suoi elementi all'interno dei gruppi già attivi nei luoghi in difficoltà.
All'interno del Nucleo di Protezione Civile opera anche il Gruppo Cinofilo con le Unità Cinofile da Ricerca e Soccorso da superficie, macerie e salvataggio in acqua, che sono risultate molto preziose per la ricerca di persone disperse nei boschi, oppure in occasione di calamità naturali. Attualmente il Gruppo Cinofilo si compone di circa 40 Unità e campi di addestramento in tutta Provincia di Torino. Le Unità cinofile svolgono un addestramento costante e quotidiano per mantenere alto il livello di preparazione e di operatività in caso di intervento. Gli Istruttori sono tutti qualificati ed hanno come prerogativa innanzitutto il benessere e la tutela dell'animale e a seguire la professionalità e la serietà per la formazione di Unità Cinofile che siano in grado di operare garantendo un alto livello di affidabilità quando chiamati in soccorso.
Cambiamo anche l'ultimo periodo come segue: L'ANPS è sempre presente nelle attività del Coordinamento Territoriale della Città Metropolitana di Torino, della Regione Piemonte e del Dipartimento Nazionale della Protezione Civile. Gli ultimi grandi eventi sono stati i funerali di Papa Francesco e la proclamazione di Papa Leone dello scorso anno, oltre alle solite attività di prevenzione e sorveglianza del territorio in caso di allerta meteo.
È possibile visitare il nostro sito alla pagina
https://www.voltoweb.it/anpsivreapc-cinofili/

Polizia di Stato

MI 10T LITE

A.E.4X4 O.d.V.
Associazione Emergenza 4X4 O.d.V.
Volontariato di Protezione Civile
Via Conte Carroccio, 30 - 10050 Villar Focchiardo (TO)
Tel. Fax: 0119846531
www.AE4x4odv.it mail - info@AE4x4odv.it

Associazione Emergenza 4x4

operativa in ambiti di sicurezza e solidarietà, attiva dal 6 novembre 2003.

La nostra è una associazione di volontariato per la protezione civile, impegnata a supportare altre Associazioni, comunità ed enti locali con risorse e competenze specializzate.

La Nostra Mission:

- **Formazione Specializzata:** Istruiamo sull'uso responsabile e sicuro di veicoli fuoristrada 4x4 e sulla navigazione cartografica per garantire interventi tempestivi ed efficienti in situazioni di emergenza.
- **Pronto Intervento:** Operiamo nella gestione della Logistica in emergenza e siamo addestrati nel Basic Life Support e nell'uso di Defibrillatori Automatici Esterni, pronti ad intervenire in attesa di soccorritori, con immediatezza, dotati di un DAE per missioni sul campo.
- **Logistica d'Emergenza:** Assicuriamo il soccorso alla popolazione e supporto logistico fin dalle prime ore di una crisi, con veicoli attrezzati per raggiungere anche le aree più impervie.
- **Dimostrazioni e Educazione**: Contribuiamo alla consapevolezza pubblica attraverso eventi e dimostrazioni pratiche, promuovendo la cultura della sicurezza civile.
- **Risposta alle Calamità:** I nostri mezzi, attrezzati e preparati e l'esperienza sul campo ci permettono di agire efficacemente in risposta a calamità naturali, soccorrendo e minimizzando l'impatto su persone e territorio.
- **Collaborazione e Condivisione:** Operiamo in sinergia con altre organizzazioni di volontariato, scambiando conoscenze e strategie per una risposta coordinata alle emergenze.

Siamo fieri del lavoro che svolgiamo e del servizio che offriamo alla nostra comunità in questa missione di preservazione e tutela della vita e della proprietà con la consapevolezza che la sicurezza è un compito collettivo e tutti insieme possiamo fare la differenza.

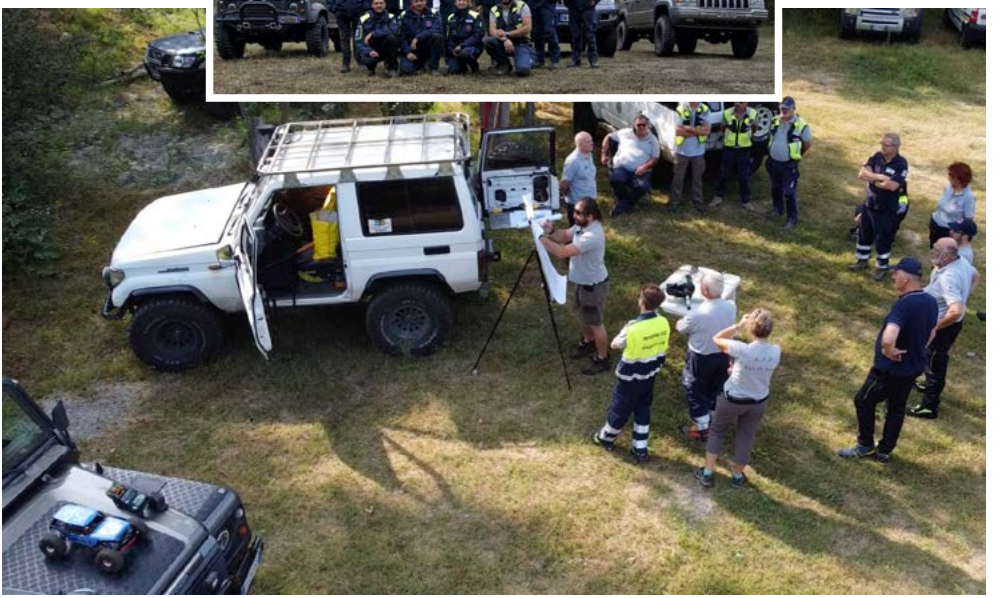

Squadra Volontari AIB Bussoleno ODV
Via Cascina del Gallo n°5 - 10053 Bussoleno
info@aibbussoleno.it
bussoleno@corpoaibpec.it
www.aibbussoleno.it

La Squadra Volontari A.I.B. di Bussoleno ODV è un Ente appartenente al Terzo Settore.

- Organizzazione di volontariato professionalmente formata nell'estinzione e nella prevenzione degli incendi boschivi e nelle attività di protezione civile.
- Costituita nel 1981, sull'onda dell'emozione provocata dai grandi incendi boschivi che, con troppa frequenza, devastavano il nostro il territorio montano.
- Nel 1994 si è inserita nell'Associazione Volontari A.I.B. del Piemonte diventata poi Corpo A.I.B. Piemonte.

Con il passare degli anni la squadra si è specializzata ed evoluta sempre più, ampliando così il proprio campo di interventi all'interno del territorio comunale e non solo. Oggi la squadra, animata da giovane spirito di volontariato, effettua servizi di trasporto per terapie mediche ed altre attività per conto del Comune di Bussoleno.

Negli ultimi anni la squadra è stata impegnata in innumerevoli incendi all'interno della Regione Piemonte ed in emergenze idriche dovute alle recenti alluvioni:

- Alessandria 1994,
- Bussoleno 2000,
- None 2002,
- Bussoleno 2008,
- Emilia Romagna 2023,
- colata detritica Bardonecchia 2023,
- evento alluvionale rio Gerardo 2024.

Inoltre, un buon numero di volontari ha avuto la possibilità di partecipare alle campagne antincendio estive: Liguria 2007 e 2008, Puglia 2008/2018, Sicilia 2021 e 2022, Calabria dal 2022 al 2024, nonché alle missioni umanitarie in Albania nel 1999 (Missione Arcobaleno a seguito della guerra nel Kossovo), per il terremoto ad Haiti nel 2010 e per quello del 2016 in Umbria. Nel 2017, la squadra è stata impegnata nel grosso incendio di Bussoleno e comuni limitrofi mentre nel giugno 2018, per una frana che ha travolto alcune case del paese e nel 2024 per l'evento alluvionale del Rio Gerardo.

Squadra AIB e PC
di Sant'Antonino di Susa ODV
Via Augusto Abegg, 2
10050 Sant'Antonino di Susa
aibsantantonino@yahoo.it
santantonino@corpoaibpec.it
www.aibsantantonino.it

SENTINELLE DEL TERRITORIO DA 48 ANNI

La Squadra Volontari AntIncendi Boschivi di Sant'Antonino è un Ente del Terzo Settore ODV che opera nel settore della Protezione Civile, specializzata nella prevenzione ed estinzione degli incendi boschivi. È costituita da donne e uomini, con forte propensione alla tutela dell'ambiente ed alla salvaguardia del patrimonio boschivo e montano, che mettono a disposizione il proprio tempo e le proprie capacità a servizio della collettività. Negli anni ha ampliato la gamma d'intervento in altri settori della Protezione Civile a seguito di eventi calamitosi come: alluvioni, dissesti idrogeologici, tempeste di vento, nevicate eccezionali, ricerca di persone scomparse, collaborazione con le istituzioni mediante servizi di vigilanza ed assistenza in occasione di manifestazioni sportive e/o di altro genere, passando da realtà operativa locale a struttura in grado di intervenire a livello provinciale, regionale e nazionale, grazie alla professionalità dei volontari. L'evoluzione, pur modificando le caratteristiche originarie della squadra, accrescendone l'operatività, ha mantenuto inalterato l'originario spirito solidarietà e di partecipazione alla vita sociale della comunità, attraverso il dono di sé e la gratuità della propria opera, presente in ogni nostro volontario. Numerosi sono stati gli interventi in occasione di roghi di grosse dimensioni in tutta la Regione fino a partecipare alle campagne antincendio estive in Liguria ed in Puglia, nonché in occasione di eventi calamitosi di
vasta portata quali le alluvioni del 1994, 2000, 2002, 2008, 2011, 2016, 2023 e 2025 in Piemonte, quella del 2011 in Liguria 5 Terre/Val di Vara - Brugnato e, nel giugno 2018, a seguito della frana staccatasi dalla montagna di Bussoleno abbattendo alcune abitazioni del paese. Tali intervenenti sono avvenuti in fase di emergenza nei centri maggiormente colpiti, operando sotto l'egida del Dipartimento di Protezione Civile Nazionale, fino a partecipare ad una missione di solidarietà correlata al sisma che ha colpito L'Aquila e l'Abruzzo nell'aprile 2009. Dallo stesso anno sono incrementate le attività, iniziative e progetti con le scuole, a livello locale, nazionale ed europeo, al fine di sensibilizzare i giovani alle problematiche connesse alla tutela dell'ambiente, alla conoscenza dei rischi del territorio e al ruolo del volontariato quale strumento di partecipazione attiva alla vita della comunità in cui si è inseriti.

NOI CI SIAMO SEMPRE!!!

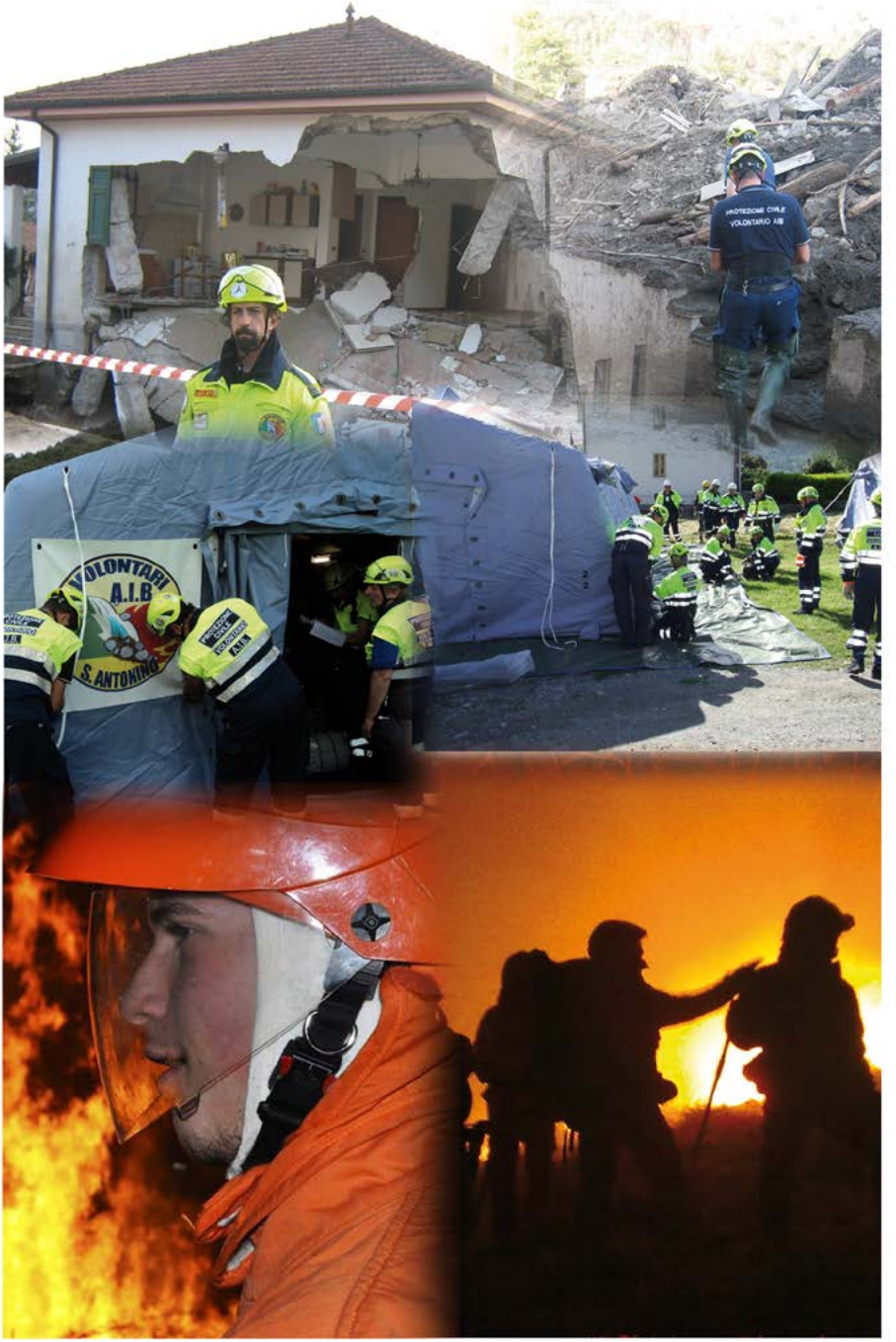
VOLONTARI
A.I.B.
S. ANTONINO
PROTEZIONE CIVILE
VOLONTARIO AIB

Squadra A.I.B Di Vaie
Via XXV Aprile, 28
10050 - Vaie (To)
squadraaibvaie@gmail.com

La Squadra Volontari Antincendi Boschivi di Vaie è stata fondata nel maggio del 1983 sull'onda emotiva provocata dai grandi incendi boschivi che hanno avuto come protagoniste le montagne della Valle di Susa. Nata come squadra comunale, nel 1995 aderisce all'Associazione Volontari A.I.B. del Piemonte che nel 2000 diventa Corpo Volontari A.I.B. del Piemonte. In questi anni la Squadra si è impegnata su diversi fronti , dal fuoco di molti incendi all'acqua delle alluvioni 1994 Vaie/ Alessandria - 2000 Vaie - 2002 None - 2008 Vaie/ Venaus - 2011 Brugnato(SP) / Vaie,al terremoto in Emilia Romania 2013 e Umbria 2016/2017 alle missioni Antincendio "Liguria 2007/2008 , Puglia 2008, alla soluzione di micro calamità sul territorio come "nevicate eccezionali, tempeste di vento, ricerca persone scomparse", alla prevenzione del dissesto idrogeologico e al mantenimento in funzione sentieri montani. Attualmente la Squadra conta 25 volontari tra Antincendio Boschivo e Protezione Civile che dedicano gratuitamente il loro tempo libero alla collettività impegnandosi anche in attività di promozione della cultura della protezione civile con le scuole del territorio. La squadra dedica, inoltre, una fattiva presenza nella Commissione di Protezione civile del Centro Servizi Vol.To per la promozione di un volontariato multi disciplina. L'ultima e non meno importate attività della Squadra Volontari A.I.B. di Vaie è l'autofinanziamento finalizzato a reperire fondi necessari all'acquisto di attrezzature per migliorare la sicurezza dei Volontari e l'operatività della Squadra stessa.

SQUADRA VOLONTARI A.I.B. di VIAE
Quando serve...noi ci siamo
C.F. 96027590015

P.A Croce Giallo Azzurra di Torino ODV
Via Borgo Ticino, 7 - 10155 Torino (Italy)
Tel. +39 011/204232
info@crocegialloazzurra.it
www.crocegialloazzurra.it

La P.A. Croce Giallo Azzurra ODV di Torino (alias CGA) è un'Organizzazione di Volontariato che opera da 30 anni sul territorio nazionale e internazionale offrendo servizi Sanitari, Socio-assistenziali e di Protezione Civile.
La CGA è un'associazione con Personalità Giuridica ed è iscritta:

- al Registro Unico Nazionale del Terzo Settore (RUNTS)
- al Dipartimento Nazionale della Protezione Civile
- al Comitato regionale Piemonte dell'ANPAS (Associazione Nazionale Pubbliche Assistenze)

L'idea di Volontariato della CGA plasmata dal suo fondatore Dino De Pasquale è che esso sia una forma di testimonianza, un'esperienza umana e sociale; il Volontario della CGA non è un dispensatore di cose ma un donatore di "essere" (un esperto in umanità), non sostituisce nessuno, non fa concorrenza a nessuno, non interferisce e non è in opposizione con nessuno; nel servizio di Volontariato della CGA non c'è posto per la genericità, la non qualificazione, l'improvvisazione.
L'attività di Protezione Civile è alla base degli scopi e dello spirito di solidarietà della CGA. Negli anni l'associazione ha partecipato a quasi tutte le emergenze nazionali ed è intervenuta in parecchi scenari internazionali con competenze e professionalità in continuo aggiornamento (**Emergency management, Soccorso in acque mosse, soccorso con elicottero, …**).
La CGA ha acquisito grande esperienza nei seguenti ambiti di attività:

- Allestimento e gestione di campi di protezione civile
- Promozione e diffusione della cultura della protezione civile
  - corsi di formazione
  - esercitazioni e campi scuola
- Assistenza alle grandi manifestazioni di massa

Per l'attività di Protezione Civile la CGA si avvale di **mezzi e attrezzature all'avanguardia (Centrale Operativa Mobile, Posto Medico Avanzato, Cucina da Campo, …)**.
Di seguito alcuni dei principali interventi della CGA in questo ambito:

- Sisma Emilia 2012
- Emergenza Molise 2002
- Alluvioni Piemonte 2000
- Sisma Umbria-Marche 1998
- Terremoto-Maremoto Asia (2004)
- Giochi Olimpici Invernali Torino 2006
- Sisma Abruzzo (2009)
- Sisma Haiti (2010)
- Esercitazione AETERNUM 2010
- Emergenza Migranti Nord Africa (2011)
- Missione Senegal (2014)
- Missione Nepal (2015)
- Emergenza Sisma Abruzzo (2016)

BIOS O.d.V. - PROTEZIONE CIVILE
Via Airasca, 9 - 10040 Volvera (TO)
Cel. 3936478342
info@bios-volvera.it - www.bios-volvera.it

L'associazione di Protezione Civile " BIOS O.d.V. " nasce nel 2012 dalla collaborazione di volontari provenienti da varie Associazioni di Protezione Civile, Sanitaria e Volontariato, con spiccata propensione, ai risvolti umani e al sociale, con lo stesso obiettivo: " Operare con le istituzioni in caso di emergenze e calamità naturali, fornendo supporto e strutture".

SCOPI E FINALITÀ

L'Associazione, si promuove quale finalità principale la realizzazione d'iniziative legate ala Protezione Civile, sia nel campo di prevenzione, monitoraggio, pianificazione e degli interventi tipici nei casi di catastrofi, emergenze, interventi di soccorso, incidenti, calamità, sia tra più ampi compiti di formazione, aggiornamento tecnico ed operativo dei volontari sia con corsi di formazione teorico/pratico, campi scuola e simulazioni.

ATTIVITÀ E SERVIZI

BIOS O.d.V. nell'anno 2024 con i suoi 35 volontari, ha realizzato 312 interventi, un monte ore di operato sia in ambito informativo, che operativo, come attività di prevenzione al pubblico, scuole, monitoraggio, assistenza e logistica, anche durante gli eventi di emergenze sia nel caso di maltempo, calamità ed emergenze nel territorio locale, regionale e nazionale.
Inoltre svolge attività di prevenzione dei rischi con attività di sorveglianza, monitoraggio, salvaguardia ed azioni atte alla tutela del territorio.
Collabora con le Associazioni di Protezione Civile interloquendo con le pubbliche strutture per porre in essere - in caso di necessità - la migliore azione di soccorso e sostegno ala popolazione prestando il proprio contributo tecnico e umano.

NUCLEO SOMMOZZATORI
DI PROTEZIONE CIVILE
“LORENZO CRAVANZOLA ODV”
“NSPCC - ODV”
Via Tampellini 41 - 10093 - Collegno
segreteria@subtorinprotezionecivile.it
www.subtorinoprotezionecivile.it
Affliliato alla Federazione Italiana Attività Subacquee

Il Nucleo Sommozzatori di Protezione Civile Lorenzo Cravanzola nasce nel 1997 con lo scopo di formare volontari specializzati in operazioni subacquee di protezione civile, è iscritto nel Coordinamento Territoriale del Volontariato di Protezione Civile della regione Piemonte e al registro RUNTS. E’ principalmente attivo sul territorio piemontese nella prevenzione di rischi ambientali ed è abilitato ad operare, in caso di necessità, in situazioni di emergenza. Il Nucleo effettua attività di soccorso, ricerca e recupero, sia in superficie che in acque a scarsa visibilità, messa in sicurezza di installazioni quali pontili, recupero imbarcazioni per mezzo di palloni di sollevamento, uso di attrezzature da recupero, maschere granfacciali e telecamere subacquee. Nel 2019 il Nucleo si è affiliato alla Federazione Italiana Attività Subacquee e partecipa alle attività a livello locale e nazionale della Colonna Mobile Nazionale FIAS grazie alla quale ha potuto partecipare ad attività formative sul territorio nazionale. Il Nucleo ha partecipato e partecipa alle attività di pulizia dei fondali in laghi, fiumi e mari.
Dal 2021 ha la sua sede nel comune di Collegno dove sostano i mezzi e le attrezzature. Come tutti i volontari di Protezione Civile anche i volontari del Nucleo sono stati impegnati in varie attività di supporto alla popolazione, durante il COVID con la presenza presso i centri vaccinali e, nel caso di alluvioni, con il monitoraggio dei fiumi e aiuti alla popolazione. I volontari sono intervenuti inoltre in manifestazioni che hanno richiesto l’attivazione dei gruppi di Protezione Civile o in attività con Comuni, Scuole e ASL.
Dal 2024 il gruppo ha iniziato a collaborare con il GRUPPO DRONI. Un gruppo formato da 3 persone ha iniziato a partecipare ad alcune attività di sorvolo e ripresa video/fotografica con droni, coordinate dalla Regione Piemonte.
Nel 2026 il coordinamento ha costituito un Gruppo Volo di cui il Cravanzola fa parte con i suoi 3 componenti.
Scopo di questo gruppo è quello di realizzare riprese fotografiche per fotogrammetria su alvei dei fiumi e/o su aree post eventi alluvionali. Attualmente il gruppo opera in affiancamento ad un altro gruppo con l’obiettivo, una volta acquisita la dovuta esperienza, di diventare autonomo nell’ambito di questo genere di attività. I volontari che sono parte di questo gruppo sono stati tutti formati a livello di Attestato A1-A2-A3 + STS.

Attività del Nucleo Sommozzatori L. Cravanzola

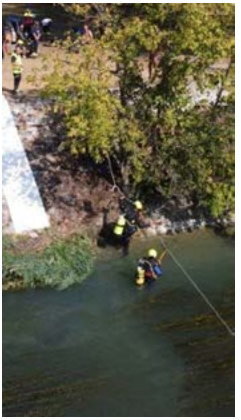

Output prodotto per un rilievo fotogrammetrico effettuato su un tratto del fiume Ripa a Cesana Torinese

VOLONTARI A.N.F.I. ODV ETS
Corso IV Novembre 40 - 10136 TORINO
Tel. 011353197 - 0113305270
www.volontarianfi.org - volontari@anfitorino.it

Dal 3 giugno 2014, alcuni Soci della dell'Associazione Nazionale Finanzieri d'Italia (ANFI) - Sezione di Torino hanno costituito il Gruppo di Volontariato-Protezione Civile ANFI ODV. L'Associazione ha anche assunto lo status di ETS e condivide i principi ed i valori fondanti dell'Associazione Nazionale Finanzieri d'Italia (ANFI), e si ispira a quelli della solidarietà sociale. La sede dell'Associazione è presso la Sezione ANFI di Torino, ubicata nel compendio del Comando Regione Piemonte e Valle d'Aosta della Guardia di Finanza.

Promuove ed attua le attività di Volontariato dei Soci, nelle forme previste, quale espressione di partecipazione, solidarietà e pluralismo, operando principalmente nelle aree d'intervento, attuando in via prioritaria l'attività di Protezione Civile, in tutte le sue caratteristiche e forme, volta alla previsione ed alla prevenzione dei rischi, al soccorso delle popolazioni sinistrate e ad ogni altra attività necessaria e indifferibile, diretta al contrasto ed al superamento dell'emergenza ed alla mitigazione del rischio, senza alcun scopo di lucro né commerciale, attraverso Nuclei specializzati per ogni settore di attività composti da: Nucleo Operativo, Cinofili, Sanitari, Trasmissioni e Droni, prevalentemente in ambito Regionale e Nazionale, in caso di eventi straordinari.

Il Nucleo Operativo svolge compiti appartenenti a diverse categorie, nel rispetto dei percorsi formativi e addestrativi seguiti, nell'ambito dei diversi scenari di rischio. Partecipa attivamente alla campagna Nazionale della Protezione Civile IO NON RISCHIO con i propri Volontari Formatori-Comunicatori e, per il Progetto INR365, collabora attivamente con diverse Organizzazioni di Volontariato del nostro territorio.

Il Nucleo Cinofilo coopera alla ricerca di persone disperse, sia in superficie che su macerie, in collaborazione con le Istituzioni presenti sul territorio e le altre Associazioni di Volontariato di Protezione Civile. Attualmente, proprio per queste specialità, il Nucleo Cinofilo, dispone di una squadra di pronto intervento Nazionale.

Il Nucleo Sanitario, composto da medici, psicologi, infermieri professionali e soccorritori, si pone il primario obiettivo di supportare le squadre operative durante le fasi di addestramento e di emergenza in eventi per i quali è richiesto l'intervento sanitario della Protezione Civile.

Il Nucleo Trasmissioni ha l'obiettivo di garantire la comunicazione tra le squadre operative e definire le apparecchiature tecniche necessarie per lo svolgimento delle attività. Partecipa alle attività della Sala Operativa Regionale della Protezione Civile (SOR).

Il Nucleo Droni, fondamentale nell'attività di ricerca, soccorso è determinante e strategico. Consente di ottenere, in tempi rapidissimi, un quadro molto preciso dell'area interessata dall'emergenza, senza mettere a rischio e preservando l'integrità operativa degli Operatori Sanitari e dei Volontari preposti all'intervento, dispone anche di due velivoli che sono stati ufficialmente equiparati ad "Aeromobili di Stato" con certificazione Ministeriale.

FUOCO
FUOCO

CROCE ROSSA ITALIANA - COMITATO SUSA - ODV
C.so Stati Uniti, 5 - Susa TO 10059
+ 39 0122 623149
susa@cri.it
sol.valledisusa@cri.it

Croce Rossa Italiana - Comitato di Susa - OdV, articolazione territoriale della struttura operativa di Croce Rossa Italiana, è attiva in Valle di Susa dal 1998, conta 4 sedi territoriali, 214 Volontari e 29 Dipendenti.

L'Associazione si occupa prioritariamente di progetti e attività nel campo della promozione della salute, inclusione sociale e risposta alle emergenze.

Presso il Polo Logistico Valle di Susa, sito a Bussoleno, sono ospitate le dotazioni tecnico-logistiche per la risposta alle emergenze oltre ad una capacità in termini di accoglienza tramite un centro cottura, posti letto, servizi igienici, docce, ambulatorio e aule formazione.

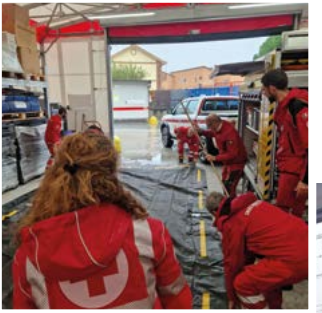

LAND ROVER
CRI-067 ZA

CORPO VOLONTARI AIB PIEMONTE
Corso Marche, 79 10146 Torino (TO)
corpoaibpiemonte@corpoaibpec.it
+39 335 7468 222

La realtà degli incendi boschivi è da secoli un motivo di forte preoccupazione da parte di chi vive in aree boscate, derivando dal patrimonio forestale una risorsa economica fondamentale. Questo fenomeno ha assunto una rilevanza sempre maggiore, anche in conseguenza di importanti cambiamenti climatici e di comportamenti umani spesso criminali. Il fuoco va a colpire, oltre i boschi e agli animali che vi abitano, tutto il sistema di benefici che da essi derivano: l'aria pura, la bellezza naturale, un presidio importante per il territorio contro frane e smottamenti, una risorsa turistica.

Da quando la legge quadro nazionale per la difesa dei boschi dagli incendi (L. 353/2000) ha affidato alle Regioni i compiti in materia di previsione, prevenzione e lotta attiva agli incendi boschivi, l'Amministrazione regionale ha affilato le proprie armi, dando vita progressivamente, negli ultimi 20 anni, ad un vero e proprio SISTEMA AIB, in grado di intervenire sugli incendi boschivi con efficacia ed efficienza.

Il sistema AIB piemontese poteva contare sul supporto tecnico del Corpo forestale dello Stato, ma dal 2016, con l'abolizione del CFS, si è consolidata la collaborazione con il Corpo nazionale dei Vigili del fuoco, il cui personale ha assunto un ruolo fondamentale anche nelle operazioni di spegnimento degli incendi boschivi, e dei Nuclei Carabinieri forestali coordinati dal Comando unità forestali, ambientali e agroalimentari dell'Arma. Di questo Sistema, comunque, possiamo affermare che il cuore e l'entusiasmo dei Volontari del Corpo AIB del Piemonte, è un elemento fondamentale. Anche se il Corpo è nato poco più di vent'anni fa, le sue radici affondano nel senso di solidarietà tipico delle genti di montagna e in questi decenni ha saputo evolversi e migliorare la propria capacità operativa e professionale.

Il ruolo dei Volontari del Corpo AIB è stato valorizzato dall'Amministrazione regionale attraverso una convenzione ed un percorso fatto di azioni concrete e di forti investimenti economici, come individuazione di moderni strumenti operativi e gestionali, innalzamento del livello tecnico e professionale degli operatori, la fornitura di strumenti di intervento e di protezione individuale riconoscendo così il valore unico rappresentato dal Volontariato AIB ed ha voluto sostenere l'impegno che gli uomini e le donne del Piemonte assumono ogni giorno per la difesa del territorio.

Un impegno e un livello di efficienza operativa che anche il Dipartimento nazionale di Protezione civile ha riconosciuti, facendo rientrare il Corpo AIB nella Colonna mobile nazionale da attivare in caso di emergenze.

Soccorso Alpino e Speleologico Piemontese
Stazione di Bussoleno

Il Corpo Nazionale di Soccorso Alpino e Speleologico (CNSAS) è una libera associazione di volontariato apartitica, apolitica e senza fini di lucro ispirata ai principi di solidarietà e fiducia reciproca tra i soci. Il CNSAS è l'ente accreditato dallo Stato Italiano a prestare soccorso sanitario in montagna e in ambiente impervio ed opera da 70 anni in questo ambito. In Piemonte opera il Soccorso Alpino e Speleologico Piemontese (SASP), braccio operativo del CNSAS, che suddivide il territorio in 50 stazioni che garantiscono presenza capillare sul territorio e rapidità di intervento.

La storia della Stazione di Bussoleno inizia nel "lontano" 1956 quando l'avvocato Fulvio Davi fonda la stazione che con le stazioni di Beaulard, Bardonecchia, Balme danno vita al Soccorso Alpino Piemontese.

Gli scenari d'intervento che vedono operare i Tecnici di Soccorso Alpino spaziano dall'alpinismo al canyoning, dall'escursionismo alle cascate di ghiaccio, comprendendo tutte le attività sportive in ambiente montano senza dimenticare la ricerca di persone disperse e il soccorso alla popolazione residente. Per garantire un elevato standard d'intervento tutti gli operatori del SASP seguono un dettagliato piano formativo che garantisce un iter di addestramento, formazione e costante mantenimento sia delle competenze tecniche che sanitarie.

Analizzando le statistiche dell'anno 1957 si può notare che la principale attività fonte di incidenti era rappresentata dalla raccolta di stelle alpine. Oggi invece la statistica indica l'escursionismo come principale causa. Tuttavia la diffusione di molte altre attività outdoor sta diversificando ulteriormente le tipologie e gli scenari di intervento, e di conseguenza le competenze richieste ai soccorritori: mountan bike, parapendio, vie ferrate, arrampicata su cascate di ghiaccio, sky running, eliski e non ultimo a pericolosità il canyoning.

Per questo motivo la preparazione dei componenti della nostra Stazione segue l'evoluzione di tali attività, affiancando esercitazioni specifiche per le varie specialità alle esercitazioni classiche. Fra le ultime ricordiamo le recenti esercitazioni nell'Orrido di Foresto in cui si è provveduto a simulare un recupero in barella di un infortunato sviluppando tecniche specifiche per quell'ambiente, oltre alle esercitazioni classiche in parete, bosco scosceso, ambiente innevato e cascate di ghiaccio.

Oggi (maggio 2026) la stazione è formata da 35 elementi operativi di cui:

- 32 soccorritori con varie qualifiche tecniche
- 3 infermieri professionali
- 1 cinofilo.

Al momento ci sono inoltre ben 6 aspiranti volontari in formazione (di cui 3 medici).

Dal 2021, la Stazione di Bussoleno porta a termine oltre 60 interventi all'anno nel territorio di propria competenza. Dal 1956 ad oggi diverse persone hanno preso la guida della Stazione. Dalla sua fondazione al 1988 l'indimenticabile Bruno Bajocchi, cui sono succeduti nell'ordine: Flavio Plano (dal 1989 al 2014), Graziano Borello (dal 2015 al 2020) e Valerio Riffero (dal 2021 ad oggi).

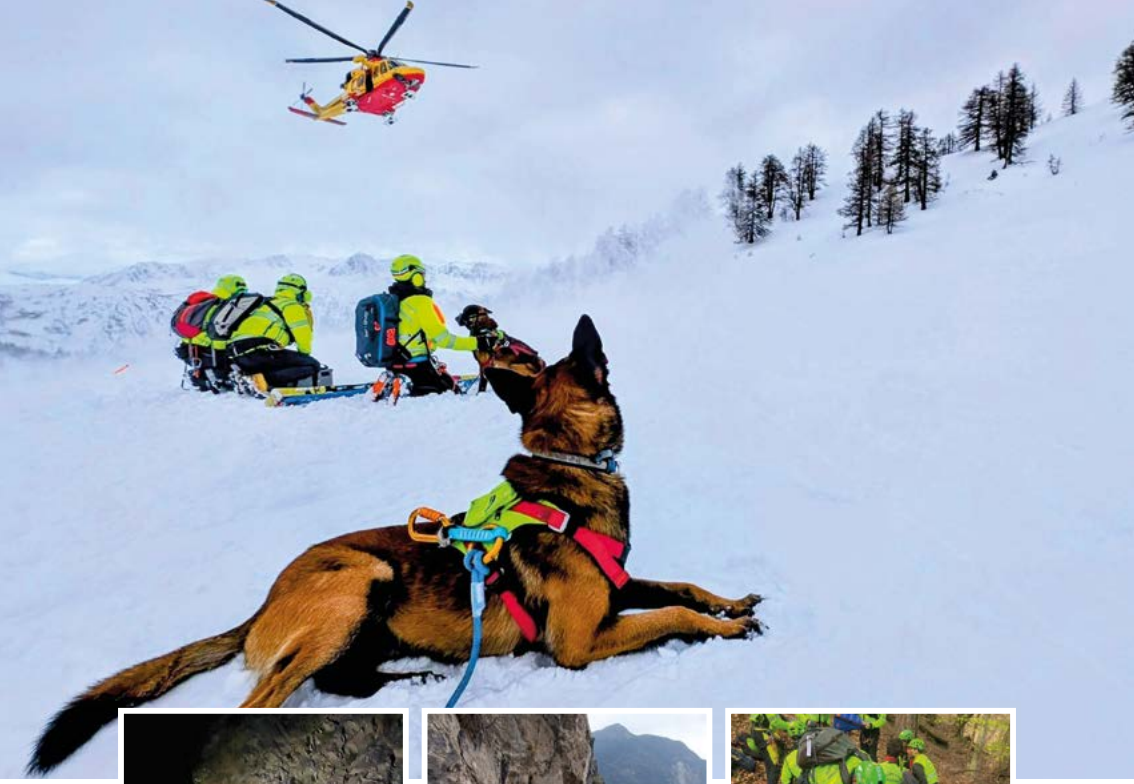

LUPI DELL'ORSIERA ODV – BUSSOLENO
Sede Legale: Via Cascina del Gallo,
10053 Bussoleno (TO) - Polo Logistico
C.F. 96039150014
lupidellorsiera@libero.it

L'Associazione di Protezione Civile "Lupi Dell'Orsiera" nasce nel febbraio 2022 con l'obiettivo di offrire un supporto concreto e tempestivo alla popolazione in situazioni di necessità ed emergenza. Fin dalla sua fondazione, l'associazione si ispira a principi di utilità sociale. Il suo impegno è rivolto esclusivamente alla tutela delle persone, del territorio e al benessere della comunità.

L'attività dell'associazione si sviluppa in diversi ambiti fondamentali della protezione civile. In primo luogo, grande attenzione è dedicata alla prevenzione, essenziale per garantire interventi più efficaci e tempestivi. Attraverso attività di monitoraggio, sorveglianza e analisi dei rischi, i volontari lavorano per prevedere, quando possibile, le situazioni di criticità e contribuire a ridurne l'impatto. In caso di emergenza, l'associazione è pronta a intervenire, i volontari si occupano di fornire un primo aiuto concreto, collaborando con enti e istituzioni per gestire al meglio le situazioni più difficili e garantire la sicurezza delle persone.

Un altro aspetto centrale dell'attività riguarda il superamento delle emergenze. L'associazione si impegna infatti anche nella fase successiva agli eventi critici, contribuendo alla rimozione degli ostacoli che impediscono il ritorno alle normali condizioni di vita e favorendo la ripresa delle attività quotidiane delle comunità coinvolte.

La salvaguardia della vita umana rappresenta il valore più importante: per questo i volontari operano con dedizione nel soccorso alle persone, mettendo a disposizione competenze, tempo ed energia per aiutare chi si trova in difficoltà.

Oltre alle attività legate alle emergenze, l'associazione svolge un ruolo attivo anche nella vita della comunità, offrendo supporto organizzativo e operativo durante manifestazioni sportive, culturali e eventi di massa, contribuendo a garantirne lo svolgimento in sicurezza.

Entrare a far parte dei "Lupi Dell'Orsiera" significa condividere valori come solidarietà, responsabilità, spirito di squadra e impegno civico, partecipando attivamente alla protezione e al sostegno del proprio territorio.

PRINCIPALI INTERVENTI:

Agosto 2023 Bardonecchia – Esondazione Rio Frejus

Settembre 2024 Bussoleno – Esondazione Rio Gerardo

Novembre 2024 Venaus – Innalzamento falda freatica

Maggio 2025 Bussoleno – Bonifica rottami Pietrabianca

Giugno 2025 Bardonecchia – Esondazione Rio Frejus

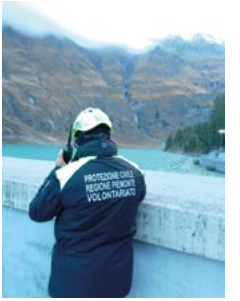
PROTEZIONE CIVILE
REGIONE PIEMONTE
VOLONTARIATO

WEST WIND ODV
Via Cascina del Gallo, 5 - 10053 - BUSSOLENO (To)
C.F. 96040470013 - info@west-wind.it
www.west-wind.it

West Wind ODV è un'associazione di volontariato che si occupa di Protezione Civile a 360°, con specializzazione particolare sulle radiocomunicazioni, nelle loro infinite sfaccettature (emergenza, protezione civile, sensibilizzazione della popolazione su varie tematiche, divulgazione scientifica, ambientale e tecnologica).

Proprio da questi ultimi argomenti vogliamo iniziare. La divulgazione, soprattutto se svolta a favore delle fasce più giovani, assume un ruolo fondamentale per la crescita di una società.

Le proposte didattiche saranno svolte utilizzando moltissimi esperimenti ed attrezzature costruite da noi (riteniamo fondamentale che i ragazzi possano giocare e vedere materialmente gli esperimenti). Info specifiche sul sito web (www.west-wind.it).

La parte delle radiocomunicazioni, ovviamente, è argomento fondamentale fra le attività dell'associazione.

West Wind ODV è stata autorizzata dal Ministero all'utilizzo di frequenze specifiche per la creazione di una propria rete di radiocomunicazione. Disponiamo di un nostro ponte radio in grado di supportare le radiocomunicazioni (anche di altre associazioni o Enti terzi) in situazioni particolarmente critiche.

La collaborazione fra gli enti e le altre associazioni deve ormai essere un paradigma fondamentale. In questo ambito West Wind ODV si inserisce mettendosi a disposizione delle altre realtà, al fine di supportarle in ambito di comunicazione e non solo.

Ovviamente, facendo parte della Protezione Civile, ci occupiamo di tutte le attività "standard" necessarie, disponendo di motopompe ad alta portata, elettropompe, generatori, moduli di lavaggio ad alta pressione, etc. Molti nostri volontari hanno patentini per mezzi movimento terra, macchine operatrici, trattori, brevetti di pilota di droni, etc.

Abbiamo la possibilità di effettuare telemetrie e controlli a distanza di apparecchiature, seguiamo una centralina meteo completa situata nel Comune di Mattie, siamo autorizzati dall'Aeronautica Militare a ricevere ed elaborare direttamente i dati provenienti dai satelliti meteo Eumetsat.

Ci stiamo, inoltre, attrezzando per realizzare una cellula "mobile" di comunicazione, in grado di fornire supporto ai vari enti/associazioni, creando "ponti radio" ad hoc per ogni realtà.

Ci occupiamo anche di allestire e gestire la sala emergenze e la sala radio del polo logistico di Bussoleno, e di supportare le attività radio di collegamento con le prefetture del COM di Susa.

Molti altri progetti sono in fase di programmazione, e speriamo che tanti nuovi amici vogliano unirsi a noi nel cammino.

PROTEZIONE CIVILE

PX 5000

SOSmontagna ODV
ASSOCIAZIONE DI PROTEZIONE CIVILE
PER LA SICUREZZA IN MONTAGNA
RADIOCOMUNICAZIONI DI EMERGENZA
Via Capra 36, 10098 Rivoli (To)
Tel. 011 044 72 65 - sosmontagna@gmail.com

SOSmontagna ODV si dedica principalmente a prevenzione, sicurezza ed emergenze in montagna, impegnando le proprie risorse in progettazione, costruzione e manutenzione di reti radio dedicate, e alla divulgazione di nozioni tecnico-pratiche riguardanti l'utilizzo di RADIO, ARVA e GPS, utili per migliorare l'efficienza degli interventi; promuove incontri ed esercitazioni con l'intento di abituare ogni partecipante ad un utilizzo efficace di questi tre strumenti, che possono fare la differenza nella risoluzione di una emergenza.

Per maggiori informazioni:
https://sites.google.com/view/radio-emergenza-montagna/home

Associazione Alpini Protezione Civile
Giaveno-Valgioie
Via Caduti sul Lavoro 1
10094 GIAVENO

La nostra Associazione di Protezione Civile Giaveno Valgioie è stata costituita nel 2003 da un Gruppo di Alpini e non, inserita come logistica cucine dell'ANA di Torino e del Coordinamento Territoriale dei Volontari Protezione Civile di Torino. Siamo in possesso di una cucina mobile professionale scarrabile in grado di servire 800 pasti per volta , con la quale ha partecipato a tutti gli eventi richiesti per emergenze sul territorio e non.

I principali eventi a cui ha partecipato vengono elencati qui di seguito:

- Alluvione in Val di Susa anno 2008
- Esercitazioni all'interno del 1° Raggruppamento P.C. ANA nelle seguenti località: Oropa, Claviere, Mondovì Piazza, Bobbio Pellice, Torino, Sant'Ambrogio, Casale, Savona, Saluzzo, Intra e Novara
- supporto logistico nelle Olimpiadi TORINO 2006
- e in occasione del "Ciclo tandem formidabile 2007" per Telethon.
- Terremoto dell'Abruzzo all'Aquila nel 2009 e quello dell'Emilia nel 2012 e successivo del Centro Italia a Ripe San Genesio (MC) sia come cucina che nei numerosi viaggi per consegna di materiali e viveri raccolti dalle popolazioni del nostro territorio.
- Costruzione della Chiesa per la popolazione di Barisciano dopo il sisma del 2009.
- Progetto Forma dell'Ospedale Infantile Regina Margherita di Torino con la distribuzione di polenta e salsiccia per circa 2000 persone.
- Giugno 2019 campi scuola a Vinovo cucina impegnatala distribuzione dei pasti per i ragazzi e per volontari.
- Febbraio 2022 in Polonia a portare materiali e viveri per le popolazioni dell'Ucraina raccolti dalle popolazioni del nostro territorio

Attività (2023):

MANIFESTAZIONE EVVIVA ASL TO3: nei Comuni di Grugliasco, Giaveno, Alpignano, Beinasco, Rivoli, Almese - **Servizio pasti Regione Piemonte; Lanzo:** Esercitazione Coordinamento Reg. Vol.To - **Torino:** Servizio per Europei Pallavolo Forze di Polizia - **Giaveno:** Campi scuola presso IST. PACCHIOTTI GIAVENO - **Bardonecchia (2023)** Somministrazione pasti ai volontari intervenuti sulla frana - **Interventi estivi:** interventi con il Forum Valsangone per manutenzione, sistemazione e ripristino sentieri montani - **Druento** Coordinamento Regionale Protezione Civile, preparazione pasti per volontari presso la sede di Druento - **Situazioni di emergenza:** Disponibilità della squadra di PC in qualsiasi momento per eventuali calamità e necessità.

COORDINAMENTO TERRITORIALE
DEL VOLONTARIATO
DI PROTEZIONE CIVILE DI TORINO
Via Meucci, 5 - 10040 DRUENTO (TO)
Tel/Fax: 0119845329
segreteria@coordtorino.org

Il Coordinamento Territoriale del Volontariato di Protezione Civile di Torino, si è costituito nel 2002 ed ha tra i suoi specifici compiti, regolati da apposita convenzione con la Regione Piemonte tramite il Coordinamento Regionale del Volontariato di Protezione Civile e con la Città Metropolitana di Torino, il concorso per lo svolgimento delle attività di preparazione, monitoraggio, prevenzione, soccorso e superamento dell'emergenza e tra questi in particolare la collaborazione nell'individuazione dei criteri tecnico-organizzativi e gestionali dei moduli della Colonna Mobile Provinciale, la movimentazione in situazioni di emergenza della stessa per operare nelle emergenze sul piano nazionale secondo le richieste provenienti dal Dipartimento della Protezione Civile.
Il Coordinamento di Torino, è suddiviso in 13 aree territoriali, ogni area territoriale è rappresentata da un responsabile che è uno dei consiglieri appartenente al Consiglio Direttivo del Coordinamento stesso.
Oggi il Coordinamento di Torino conta circa 3.000 Volontari i quali appartengono a 130 associate (insieme di associazioni e gruppi comunali / intercomunali). Il Coordinamento di Torino si innesta nel Sistema di Protezione Civile di Regione Piemonte, insieme alle altre otto Provincie, sotto l'egida del Coordinamento Regionale del Volontariato di Protezione Civile del Piemonte, fa parte della Colonna Mobile Regionale, ed è specializzato in logistica e segreteria di campo di accoglienza, elettricisti e idraulici e radiocomunicazioni.
Una delle priorità del Coordinamento Territoriale di Torino è la formazione dei propri volontari che partecipano nel corso dell'anno ai corsi di formazione specialistici tramite la Scuola di Formazione del Coordinamento Regionale che permettono il continuo aggiornamento sulla gestione dei mezzi e delle attrezzature. Inoltre nel corso dell'anno hanno partecipato a diverse esercitazioni per l'approfondimento delle attività formative.
Nel corso del 2024, il Coordinamento unitamente alla ordinaria attività, è stata chiamata alla gestione delle emergenze idrogeologiche sia sul territorio regionale, come in Toscana ed in Emilia Romagna.

Leonardo Capuano
Presidente del Coordinamento Territoriale del Volontariato
di Protezione Civile di Torino

GPC 94 CHIERI
VOLONTARIATO
GPC 94 CHIERI
VOLONTARIAT
PROTEZIONE CIVILE
REGIONE PIEMONTE
VOLONTARIATO

CORSO CAPOSQUADRA

Non è perché
le cose sono difficili
che non osiamo,
è perché non osiamo
che sono difficili

Seneca

A.N.P.S.
CINOFILI

Area 11 Bussoleno adiacente al Palaconti e parte di Piazza Cavalieri di Vittorio Veneto. Allestimento campo tendato - cucina da campo - servizi.

Area 2, Comando Polizia Locale – Via Traforo 62 - Centro Operativo Comunale.

Area 3 Palaconti (area formazione) (con 250 posti a sedere) - formazione teorica. **Mercoledì, giovedì, venerdì, sabato mattina e domenica mattina.**

Area 4 Bussoleno piazzale Strada Monginevro s.n. (coord. 45.134692, 7.148738) simulazione di incidente con sversamento sostanza chimica. Intervento NBCR. – mercoledì pomeriggio.

Area 5 in Bruzolo Lago Paradiso: Autosicurezza in ambito fluviale/lacustre - Uso di funi, nodi e sistemi di ritenuta. Operazioni di soccorso in ambiente lacustre (unità cinofile – sommozzatori – OPSA CRI); **giovedì pomeriggio.**

Area 6 in Bussoleno Piazza Cavalieri di Vittorio Veneto. **Workshop con gli studenti**, incontro con gli alunni degli Istituti Galileo Galilei- Norberto Rosa -Casa di Carità Arti e Mestieri – Pascal – ITIS Pininfarina, con annessa area espositiva mezzi e attrezzature **(venerdì mattina)** dove si svolgeranno attività dimostrative;

Area 7 in Bussoleno Strada Camposciutto: allestimento base avanzata ed ammassamento soccorsi per esercitazioni in rete: antincendio boschivo di interfaccia urbano rurale **sabato mattina**.

Area 8 in Bussoleno zona boschiva sopra borgata Argiassera per esercitazione in rete AIB (per simulazione d'intervento in caso d'incendio boschivo di interfaccia con evacuazione zona abitata) **sabato mattina**.

Area 9 in Bussoleno Località Sagnette allestimento base avanzata ed ammassamento soccorsi per esercitazione in rete: (ricerca persona scomparsa, a seguito di denuncia, in ambiente montano durante emergenza idrogeologica: trasporto materiale logistico, attrezzature e generatori per ricerca notturna **sabato pomeriggio**.

Area 10 in Bussoleno Località Sagnette – Pian Cervetto – Rifugio Amprimo: Esercitazione in rete di ricerca di persona scomparsa, a seguito di denuncia, in ambiente montano; **sabato pomeriggio - sera**;

Area 11 in Bussoleno Strada Monginevro (coord 45.133474, 7.135705) stabilimento ex lavorazione pietre, simulazione di crollo edificio con vittime e feriti. USAR – DVI sabato pomeriggio.

Area 12 in Bussoleno Foresto - località Paretine Bianche (coord. 45.143844,7.122371) – dimostrazione di soccorso e recupero ferito in parete. sabato pomeriggio.

Area 13 Bussoleno Lungo Dora destra orografica – Area campo fuoristrada AE4x4: – Utilizzo dei sistemi di pompaggio e prosciugamento in caso di allagamento - Uso dei fuoristrada nelle attività di Protezione Civile – **giovedì mattina.**

Area 14 in Bussoleno Rio Pissaglio. Uso degli attrezzi forestali nelle attività di prevenzione e lotta agli incendi boschivi e di protezione civile - intervento di manutenzione ambientale e di prevenzione sul territorio; domenica mattina.

Area 15 POLO DI PROTEZIONE CIVILE VALSUSA – cerimonia d'inaugurazione del Polo. domenica mattina.